mensuel d'information de la Ville de Bouguenais / Septembre 2020

Bouguenais

LES INFOS

n° 263

DOSSIER P. 8

La rentrée scolaire

www.bouguenais.fr

Ville de Bouguenais

En images

◀ ***Croix-Jeannette** – Des travaux de réhabilitation du réseau d'assainissement eaux usées sont réalisés depuis le printemps.*

◀ ***Mobilités douces** – Entre les ronds-points de l'Aviation et Charles Lindbergh, le ce chemin devient une voie verte où les modes actifs (piétons, vélos) peuvent mieux cohabiter et circuler dans les deux sens.*

Sommaire

Dossier du mois

6/ La rentrée scolaire

4/ Instantanés d'été

10/ Emploi, solidarités

12/ COVID-19

14/ Agenda

16/ Expressions politiques

Magazine mensuel d'information municipale N°263, Septembre 2020

Mairie de Bouguenais ▪ www.bouguenais.fr ▪ Tél. : 02 40 32 29 29 ▪ Directrice de la publication : Sandra Imperiale ▪ **Rédaction, photos et mise en pages :** Géraldine Galodé, Emmanuelle Brochard, Gaëlle Crom, Aurélien Boulé, Aurore Le Goasduff, Pascal Bougie ▪ **Impression :** Imprimerie Allais ▪ Tirage : 9650 exemplaires ▪ **Imprimé sur papier issu de forêts gérées durablement avec des encres végétales à base d'huile de colza et de lin ▪ Distribution :** Herbauges Distribution.

Bouguenais Les Infos est disponible en version audio auprès de la Médiathèque de Bouguenais et la Bibliothèque sonore de Nantes.

Environnement *- Travaux d'agroforesterie à la ferme municipale des 9 Journaux.*

Parking relais Neustrie – *L'achèvement des travaux d'extension du parking-relais Neustrie est retardé. Livraison prévue en automne 2020 (à confirmer).*

Suivez l'actu sur :

www.bouguenais.fr

/Bouguenais *@VilleBouguenais*

Toutes les vidéos sont sur bouguenais.fr

Ville de Bouguenais

IMPRIM'VERT

le mot du Maire

Chers Bouguenaisiennes et Bouguenaisiens,

J'espère que vous avez passé un bel été sur notre commune ou visité d'autres belles régions de France.

La rentrée se profile. Je voudrais souhaiter une bonne rentrée scolaire à tous les enfants et leurs parents. Cet été, des travaux ont pu voir le jour dans les écoles : installation d'un système de ventilation à l'école Françoise Dolto, aménagement d'une Bibliothèque centre de documentation à l'école maternelle Chateaubriand, mise en accessibilité de l'école Croix-Jeannette, pose d'éclairage LED à Françoise Dolto et Urbain Le Verrier.

Nous avons aussi profité de la trève estivale pour réaliser des travaux dans les équipements de la Ville et espérons que les associations pourront reprendre leurs activités en septembre.

Pour cela je ne recommanderai jamais assez de respecter les gestes barrières car nous avons ressenti un relâchement cet été, notamment sur la commune. C'est pourquoi nous avons remis des affichettes à chaque commerçant et pris un arrêté de port du masque obligatoire sur les marchés. Avec l'automne qui approche, nous devons redoubler de prudence et j'y veillerai particulièrement.

Notre équipe a profité de la trève estivale pour apprendre à connaître les services de la Ville et de la Métropole. J'ai rencontré également des chefs d'entreprises concernés par les licenciements d'Airbus et les sous-traitants, le syndicat de Hop, le chef de la brigade de la gendarmerie pour parler sécurité, le Préfet de Loire-Atlantique sur les différents dossiers de la commune dont la Colas et l'aéroport. Comme vous le voyez, mon équipe et moi-même avons pris à-bras-le-corps les dossiers « brûlants » de l'été et poursuivons nos rencontres.

Restant attentive à vos préoccupations quotidiennes, je vous souhaite à tous une bonne rentrée.

Sandra IMPERIALE
Maire de Bouguenais,
Conseillère métropolitaine

Bouguenais, Instantanés d'été

▲ ***Roche Ballue*** *– Du 13 juin au 1er septembre, le site naturel de loisirs est passé en mode été dans le respect des mesures sanitaires. Baignade, Mercredis festifs et Samedis initiations ont permis de passer un bel été à Bouguenais !*

▼ ***Enfance-Jeunesse*** *- Cet été, près de 265 enfants et jeunes de 6 à 17 ans sont partis en vacances dans le cadre de 19 séjours. Ici le séjour des 6-8 ans au château de la Turmelière à Liré.*

▲ ***Maison pour Tous*** *- Atelier de fabrication de marionnettes avec la compagnie A main Levée dans le cadre d'un Super Mardi proposé le centre socioculturel. Grands yeux, petit nez, chapeau, tenues à fleurs, tout était permis…*

▲ ***La Clé des Champs*** *– Une fois par mois, activité « soin des animaux de la ferme » pour les assistantes maternelles de Bouguenais et les enfants qu'elle accueillent.*

▲ ***Le temps d'une pause*** *– Des créations originales éphémères d'une durée de 30 min ont été proposées par des artistes locaux aux jeunes spectateurs de l'Accueil de Loisirs Ville au Denis et à l'Espace Jeunes.*

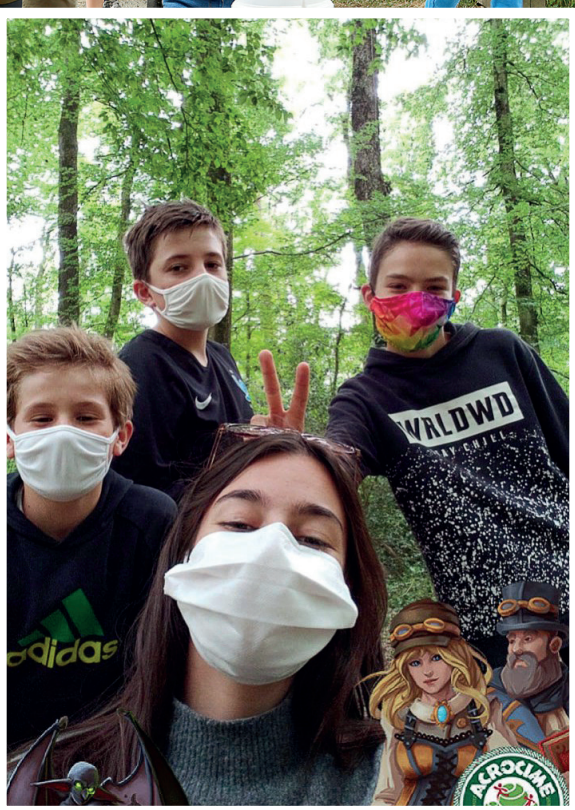

▲ ***Espace Jeunes*** *– Expérience inédite pour les jeunes aventuriers bouguenaisiens avec un escape game en pleine nature « à la poursuite des machines fantastiques ».*

Le mot de...

Jean-Luc Runfola
Adjoint à la Transition écologique

La rentrée 2020 se fera sur fond de crise sanitaire ; plus que jamais, la préservation de notre environnement et de notre santé sont à l'ordre du jour, surtout quand il s'agit de nos enfants. L'équipe municipale nouvellement élue partage pleinement ces préoccupations. Et c'est avec ces priorités que les services municipaux ont préparé la rentrée scolaire par des travaux visant à améliorer la qualité de l'air (remplacement des systèmes de ventilation...), les économies d'énergie (isolation de combles, éclairage LED à faible émission de lumière bleue...) et l'accessibilité des écoles, à favoriser le vélo et la trottinette. Point de vigilance particulier, les sanitaires, rénovés et cloisonnés dans le cadre de l'extension de la maternelle Châteaubriand.

Écoles : travaux d'été

Pendant l'été, l'absence des enfants dans les écoles permet à la Ville de réaliser petits et grands travaux avant le début d'une nouvelle année scolaire.

La période estivale est propice à la réfection des bâtiments communaux et notamment des écoles. Ainsi, différents travaux ont été entrepris cette année, pour que les enfants soient accueillis à la rentrée dans les meilleures conditions possibles. Au total, plus de 155 000 € ont été alloués cet été à l'entretien et la rénovation des écoles.
A noter parmi les travaux d'envergure (dépenses d'investissement) :

École Françoise Dolto

Dans le cadre du Plan de gêne sonore (aéroport) création d'une ventilation double flux **863 250 €**
Isolation des combles et faux plafonds sur 2 bâtiments **43 185€**

École Urbain Le Verrier

Isolation des combles et faux plafonds sur 2 bâtiments **24 000 €**

École Fougan de Mer

Aménagement des abris vélos **12 500 €**

École Croix-Jeannette

Mise en accessibilité Personne à mobilité réduite **265 000 €**

En chiffres

Restauration scolaire

150 projets d'accueil individualisé (PAI)

1 cuisine centrale et **6** restaurants satellites

1 repas végétarien /semaine

32 agents restauration (environ 14 équivalent Temps Plein)

58% des dépenses alimentaires pour des denrées d'origine bio (au 31/12/019)

1 521 repas servis chaque jour dans les restaurants scolaires publics en moyenne en 2019

A l'occasion de la finalisation des travaux de la Bibliothèque Centre de documentation de l'école maternelle Chateaubriand (budget de 150 000 euros), les sanitaires ont été réhabilités (15 000 euros).

École Chateaubriand

Travaux de la Bibliothèque Centre de documentation de l'école maternelle **150 000 €**

Réhabilitation des sanitaires **15 000 €**

Mise en conformité Incendie

Restaurants municipaux **53 375 €**

(Croix-Jeannette **24 000 €**, Celestin Freinet **13 160 €**, Urbain Le Verrier **7 755 €**, Huit Mai/ cuisine centrale **6 040 €**, Fougan de Mer **2 420 €**)

Éclairage LED 58 000 €

(Françoise Dolto **48 000 €**, Urbain Le verrier **10 000 €**)

Des travaux d'entretien (dépenses de fonctionnement) ont été conduits cet été, notamment à Chateaubriand (peinture, filet pare ballons) pour près de 27 000 €, Urbain le Verrier (peinture, bardage préau, panneau d'information pour un montant global proche de 20 000 € et au Fougan de Mer (jeux de cour, cloison sanitaire, clôture) pour environ 7 000 €.

Écoles primaires publiques

1 821 élèves scolarisés

6 groupes scolaires

0 Ouverture / fermeture de classe à la rentrée 2020

Rencontre avec des agents municipaux de l'école Fougan de Mer

Valérie Mesnard, Atsem

« Le rôle d'un Agent Territorial spécialisé des Écoles Maternelles (Atsem) est de créer les meilleures conditions possibles pour l'apprentissage des enfants. Nous participons à l'accueil des enfants en classe, temps important où le lien avec les familles se créé, à la mise en place et l'animation d'ateliers sous la houlette de l'enseignant, nous veillons à l'hygiène des enfants (passage aux toilettes, lavage des mains...), nous accompagnons les petits sur les temps de sieste et de restauration... et nous soignons les grands chagrins et les petits bobos. L'équipe éducative (enseignants, Atsem, animateurs) travaille en bonne intelligence pour que les élèves se sentent au mieux. »

Solène Philippe, Animatrice Espace Éducatif

« L'animateur accueille, anime et encadre des groupes d'enfants, dans le respect des règles de vie et d'hygiène. Il participe à la pause méridienne en complément du personnel de restauration. Pour l'enfant, cette pause c'est à la fois manger en groupe, passer un moment ludique et aider aux tâches. Des liens sont faits avec les enseignants (continuité de projet, par ex. autour d'un potager éducatif) et les Atsem. Ces passerelles avec le temps scolaire sont essentielles pour que la transition entre les différents temps de la journée de l'enfant se passe en douceur. Et encore plus au moment de la rentrée ! »

Violette Le Cam, Agent d'entretien

« L'entretien des locaux se fait avant et après la classe. Nous ne croisons donc pas beaucoup les enfants, sauf au niveau des sanitaires, entretenus à plusieurs reprises dans la journée. D'ailleurs souvent les petits m'appellent « la dame des toilettes » ! La COVID 19 a modifié cela et a donné plus de visibilité à notre travail d'entretien ménager. Les protocoles d'hygiène ont nécessité une présence en journée. Cela a valorisé notre travail et lui a donné un visage. Les interactions avec les enfants ont été nombreuses et nous avons contribué à expliquer le protocole aux enfants, à faire passer les messages de prévention. »

Corinne Livet, Agent de Restauration

« Servir le repas est notre première mission, mais inciter les enfants à goûter est aussi important. S'il est impossible de lier un contact personnalisé avec 250 enfants chaque midi, nous sommes particulièrement vigilants aux enfants avec un projet d'accueil individualisé (PAI) pour cause d'intolérances ou d'allergies alimentaires. Et avec les nouveaux élèves, les « petits » qui deviennent « grands » car rentrée rime parfois avec appréhension et chagrin. En plus, cette année pour les enfants de Grande section, il n'y aura pas eu ce temps passerelle où ils viennent déjeuner « chez les grands » pour commencer à s'habituer. »

Le mot de...

Françoise Rabbé
Adjointe aux Ressources Humaines

Je souhaite avant tout une bonne rentrée aux Atsems, agents d'animation, de restauration et d'entretien qui accompagnent les enfants au quotidien dans leur année scolaire. La Ville emploie plus de 175 agents répartis dans ces 4 catégories de personnel, autant de rouages indispensables pour assurer la sécurité physique et affective des écoliers. Avec, pour certains agents, des interventions sur plusieurs postes et donc plusieurs responsabilités. Tous jouent un rôle fondamental dans l'application du protocole sanitaire et le respect des gestes barrières toujours nécessaires dans le contexte COVID 19 actuel. Mais c'est bien l'affaire de tous et je sais pouvoir aussi compter sur les enseignants, familles et enfants pour un bon déroulement de l'année scolaire qui débute.

Je souhaite une bonne rentrée aux 646 élèves des écoles maternelles et aux 1 175 en élémentaire. Dès la rentrée je vais aller à la rencontre des directeurs /-trices d'école. Je n'oublie pas non plus le lien avec les parents, usagers des services périscolaires et les animateurs. Nos complémentarités et notre responsabilité partagée (élus, directeurs école et parents) servent des missions éducatives au bénéfice des enfants et s'exprimeront notamment au sein des conseils d'école. Et au-delà de la scolarité, ma délégation porte plus globalement sur le champ de la petite enfance, l'enfance et la jeunesse avec l'appui de Manuella Tartrou et Mathilde Leray, conseillères municipales.

Amélie Biret
Adjointe à l'Éducation

Se laver les mains

L'accès aux toilettes et le lavage des mains est un sujet de santé publique. L'épidémie de COVID 19 a posé de façon plus accrue encore la question de l'environnement et de l'accompagnement des enfants dans leur éducation l'hygiène, à la propreté et à leur santé. Comme chaque année à partir d'octobre, le programme « Ma santé à l'école » permet à l'infirmière municipale de proposer des actions aux équipes pédagogiques sur ces thématiques. Ainsi une action sur le lavage des mains est déployée dans toutes les classes de Grande section de maternelle... Un point encore plus crucial cette année au moment du retour des élèves en classe pour éviter la transmission manuportée des microbes.

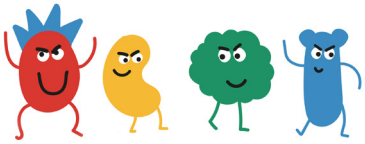

Le gang des microbes

La ligue contre le cancer a édité un jeu de cartes gratuit téléchargeable et un magazine sur « le monde invisible » :

- lig-up.net/junior/contenus/329/le-gang-des-microbes
- lig-up.net/junior/contenus/328/le-lexique-des-microbes

L'illettrisme, parlons-en !

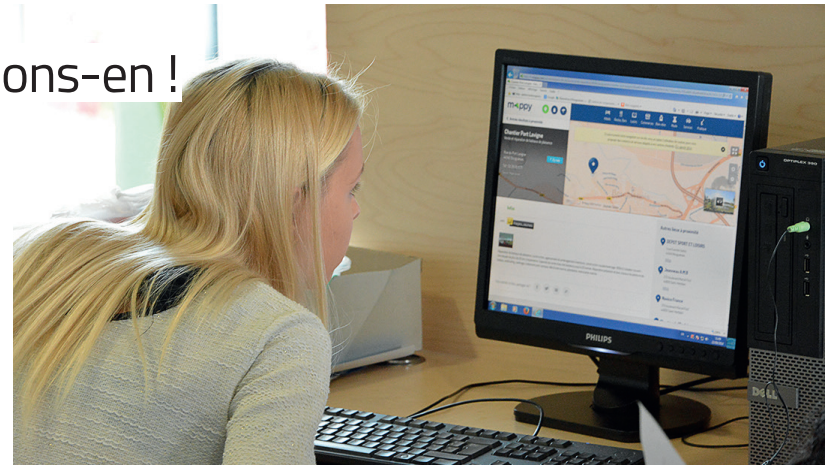

En 2018, 2 500 000 personnes, soit 7 % de la population âgée de 18 à 65 ans, résidant en France métropolitaine et ayant été scolarisée en France, était en situation d'illettrisme. Derrière ce chiffre, on retrouve des individus en difficultés pour accéder à leurs droits ou à un projet professionnel. Le dispositif CLEO vient en aide aux Bouguenaisiens concernés !

La 7e édition des Journées Nationales d'Action contre l'Illettrisme met en lumière des acteurs qui agissent au quotidien pour prévenir et lutter contre l'illettrisme. La Médiathèque s'empare de cet évènement, du 8 au 12 septembre prochain, pour sensibiliser les habitants à l'illettrisme et pour relayer le dispositif solidaire de la Ville, le Centre de lecture et d'écriture ouvert (CLEO) : une réponse de proximité pour aider les Bouguenaisiens qui rencontrent des difficultés dans l'expression écrite et orale du français. Le Centre Communal d'Action Sociale (CCAS) et Espaces Formation, qui pilote et anime respectivement ces ateliers, se mobilisent sur ce temps fort pour démontrer que l'apprentissage de la lecture, l'écriture et les compétences de base sont accessibles à tous.

EN PRATIQUE

Le préalable pour bénéficier du dispositif CLEO est de contacter le CCAS. Le stagiaire est reçu en entretien individuel pour exprimer ses besoins et évaluer son niveau de langue, un temps nécessaire pour construire un parcours de formation individualisé. Les séances se déroulent, par groupe de 10, sur deux demi-journées par semaine, les lundis et vendredis. Les apprenants mêlent théorie et expériences de terrain pour apprendre ou réapprendre les savoirs de base (lire, écrire, compter) et l'outil informatique est proposé en complément des apprentissages. Différentes compétences sont ainsi développées permettant de franchir un pas vers l'insertion professionnelle.

Pour en savoir plus, une exposition et une table thématique seront proposées à la Médiathèque du 8 au 12 septembre. Une rencontre aura également lieu le 12 septembre, en présence de la formatrice de l'atelier de 10h à 13h.

La parole à...

LUCIE MORVAN, FORMATRICE ESPACES FORMATION

« Espaces Formation conduit depuis de nombreuses années des actions dans le champ de la formation professionnelle et l'accompagnement vers l'emploi et j'interviens, pour ma part, depuis 7 ans au sein du CLEO. C'est très motivant d'accompagner ce public : les stagiaires ont en commun d'avoir su développer des compétences pour pallier leurs difficultés avec la langue française et leur détermination à s'en sortir. »

CHRYSTELLE MICHINEAU, STAGIAIRE DU CLEO

« C'est en suivant une formation avec Pôle Emploi que mes lacunes en français ont été constatées, des lacunes qui avaient des conséquences sur ma recherche d'emploi. Mon assistante sociale m'a orientée vers la Mairie. Stagiaire depuis maintenant un an, je suis très assidue et je prends plaisir à réapprendre les bases : le vocabulaire, la conjugaison. L'esprit d'entraide est très présent dans ce groupe. »

FABIENNE MICHEL ET MICHÈLE ROUSSELOT, RÉFÉRENTES CLEO À LA MÉDIATHÈQUE

« Nous accueillons trois fois dans l'année les stagiaires du CLEO à la Médiathèque sur des temps de fermeture au public. Ces matinées permettent de les guider dans les différents espaces afin qu'ils s'approprient les lieux et qu'ils aient envie de revenir. Nous leur proposons également des ouvrages accessibles : livres de photographies, petits romans... Un accompagnement individualisé pour développer le plaisir de lire. »

Le service Emploi : un accompagnement de proximité

Le contexte économique est rendu particulièrement difficile par la situation sanitaire avec un recul inédit de l'emploi relevé par l'INSEE au premier trimestre 2020 dans la Région des Pays de la Loire.

L'occasion de rappeler que la Mission Emploi de la Ville, en partenariat avec Pôle Emploi, la Mission Locale et la Maison de l'Emploi, contribue à son échelle, à lutter contre le chômage, en accompagnant les chercheurs d'emploi du territoire bouguenaisien. Accueil personnalisé, conseils d'orientation, aides à la réalisation de CV et de lettres de motivation, préparations aux entretiens… l'accompagnement s'adapte à toutes les situations. Également à disposition du public : des postes informatiques connectés à Internet, des offres d'emploi visibles sur panneaux d'affichage dans le hall d'accueil ou sur www.bouguenais.fr, un accès à un poste téléphonique dédié à la recherche d'emploi… Pour ceux qui veulent vivre leur recherche d'emploi en équipe, le Club de chercheurs d'emploi, redémarre en septembre avec un rendez-vous le mardi matin tous les 15 jours. Un bon moyen de rester motivé, de partager et de collecter des astuces et des expériences utiles à son projet professionnel et de sortir de l'isolement. 1re séance de découverte le 8 septembre à 10h. Inscription conseillée au 02 40 32 29 20.

En savoir plus : www.bouguenais.fr/ (rubrique Pratique > Emploi)

Suivi médical et prévention, gardez le contact !

Le Covid-19 ne doit pas être un obstacle pour maintenir son suivi médical que vous soyez une personne fragile ou non, que vous soyez jeune ou moins jeune. Les soins, les vaccinations, les dépistages, les consultations ne doivent pas être reportés. Dans cette situation exceptionnelle, il est indispensable de rester attentif à votre santé en lien avec votre médecin traitant. Les soignants sont organisés pour vous protéger du COVID-19 et restent disponibles.

Où se faire dépister ? Voir page suivante.

En bref

Où se faire dépister ?

En cas de suspicion de Covid-19 il est essentiel de se faire dépister rapidement. Un dépistage rapide protège vos proches ! Les tests PCR (par voie nasale ou salivaire) sont totalement pris en charge par l'assurance maladie et ne nécessitent pas de prescription d'un médecin. Il est nécessaire de prendre rendez-vous avant de vous rendre au laboratoire. Plusieurs centres de prélèvement à proximité de Bouguenais pratiquent ces tests en drive :

- **LBM BMPR à Bouaye**, drive place du marché – 02 85 93 50 10.
- **LBM BIOLOIRE à Rezé**, drive 8 rue de la Gare – 02 28 25 51 30.
- **LBM BIOLIANCE à Vertou**, drive 77 Boulevard de l'Europe – 02 40 03 00 03.
- **LBM SUD LOIRE BIOLOGIE à Saint-Sébastien-sur-Loire** – drive salle de l'Escall – 02 40 80 50 12.
- **CHU HÔPITAL LAENNEC à Saint-Herblain** – drive, rue des Piliers de la Chauvinière – Rendez-vous en ligne sur Doctolib.
- **LBM BIOLIANCE à Nantes** – drive Clinique Jules Verne, 2 route de Paris – 02 51 17 15 15.

Cartographie complète sur www.pays-de-la-loire.ars.sante.fr

Vous avez des questions sur le coronavirus ?

Plateforme téléphonique d'information
0800 130 000 (appel gratuit)

Les contacts utiles

Deux possibilités pour s'informer (hors questions médicales) :

- Le numéro vert 0800 130 000, mis en place par le Gouvernement, permet de poser des questions 24h/24 et 7j/7.
- L'application WhatsApp : enregistrez le numéro 07 55 53 12 12 puis envoyez via l'application un message à ce contact pour commencer la discussion. Dans ce cas cependant, il s'agit d'un programme informatique dispensant des informations non personnalisées.

Sortez masqués !

Pour éviter toute recrudescence de l'épidémie de COVID-19, la vigilance reste de mise et chacun doit y contribuer, par son attitude. Et cela commence par le port du masque qui s'est généralisé cet été !

La crise sanitaire du Covid-19 s'est intensifiée cet été dans le Grand Ouest. La configuration des marchés de plein air sur un espace concentré, ne garantissant pas le respect de distanciation physique, dès le 20 juillet le Maire a décidé par arrêté municipal du 20 juillet, d'élargir le port du masque obligatoire aux marchés de plein air. Des élus se sont relayés dans le Bourg et aux Couëts pour rappeler la nécessité de respecter les gestes barrières. Le port du masque est l'une des mesures préventives les plus importantes, dans le cas d'une épidémie d'infections respiratoires virale comme celle du COVID-19. Ainsi, dans les équipements municipaux, le port du masque est obligatoire.

En famille et entre amis : restons vigilants !

Cet été, nous aspirions tous à nous retrouver en famille ou entre amis. Dans ces moments propices à la convivialité, entourés de nos proches, nous sommes tous susceptibles de baisser la garde. Pourtant, la situation sanitaire actuelle nous impose de rester vigilants pour préserver la santé de tous.

A leur arrivée, invitez vos proches à se désinfecter les mains.

Stop à la bise et aux poignées de mains, jouez du coude ou adoptez un signe du pied.

Du gel hydroalcoolique est à disposition des usagers aux accueils. Élus et agents ont été sensibilisés aux gestes barrières, indispensables à leur protection et celle des usagers.

A QUOI SERT LE MASQUE ?

Le masque ne dispense pas des gestes barrières. Il ajoute une barrière physique lorsque vous êtes en contact avec d'autres personnes. Lorsqu'il est bien porté (bouche et nez couverts, masque ajusté), il constitue une barrière efficace vis-à-vis des projections qui sont émises par la parole et la toux. Le masque est un dispositif de protection collective qui sert avant tout à protéger les autres, notamment les plus vulnérables. Et surtout, il est crucial de respecter la distance de sécurité : deux précautions valent mieux qu'une (le masque et la distance).

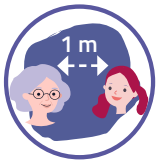

Gardez vos distances, en particulier avec les personnes vulnérables.

Privilégiez les rassemblements en extérieur plutôt que dans des lieux clos.

Le mot de...

Françoise Rabbé
Adjointe à l'Action sociale

A titre personnel, ayant moi-même plus de 65 ans, je veux rappeler qu'en tant que Seniors nous devons être particulièrement prudents car vulnérables par rapport à certaines pathologies ou la canicule. Mais pour autant, il n'est pas utile de nous infantiliser : nous avons notre pleine capacité de jugement et de décision. Dans une réunion amicale ou familiale, nous sommes tout à fait capables de mettre un masque, de faire le pas de côté nécessaire si la distanciation n'est pas respectée... En tant qu'élue, je veux souligner que nous souhaitons constituer une liste de personnes avec des besoins, plus large que le seul registre canicule. Et organiser la solidarité qui permettra de répondre aux besoins exprimés en formalisant la constitution d'une réserve communale de sécurité civile mobilisable quand les crises surviendront (lire aussi p.23).